1853. N°. 54.

LEYDSCHE COURANT

De Courant wordt Maandag, Woensdag en Vrijdag uitgegeven. Die van Maandag komt uit Zaturdag Avond.

VRIJDAG, 6 MEI.

De Prijs der Courant is f 12 in het jaar; de afzonderlijke nommers worden tegen 10 Centen afgegeven.

BINNENLANDSCHE BERIGTEN.

LEYDEN, 4 Mei.

Naar men verneemt, zal in het omtrek der gemeenten Woerden, Oudewater, Haastrecht enz., gedurende de werkzaamheden aan den spoorweg van Utrecht naar Rotterdam, een detachement ruiterij worden gestationeerd, bestaande uit een wachtmeester, een brigadier en 6 manschappen van het 2de regiment dragonders, ten einde als hulpmarechaussée dienst te doen.

— De Synodale Commissie moet, volgens *de Grondwet*, een' rondgaanden brief aan alle Kerkbesturen gerigt hebben, waarin op eene doeltreffende wijze wordt aangemaand tot verdraagzaamheid, eendragt en liefde onder de Nederlanders, van welke geloofsbelijdenis ook.

— Het heilig Officio te Rome heeft op nieuw een aantal Italiaansche, Fransche en Engelsche werken op de lijst der verboden boeken geplaatst, onder welke men *de Geschiedenis van Engeland*, van Macaulay, opmerkt. De hooge voortreffelijkheid van dit werk zal er wel niet door worden verminderd, de roem die het alom heeft, niet door worden verduisterd, maar het is verwonderlijk hoe mannen die toch wel eenige aanspraak op geleerdheid zullen willen maken, tevens zoo verblind of zoo dom kunnen zijn, om zich zelven door de veroordeeling van zulk een klassiek werk zoo smadelijk ten toon te stellen. Het is dan ook wel te begrijpen, dat al wie in de Fransche R. K. of Gallicaansche kerk, nog eenige zucht tot vrijheid des geestes bezit, aan die plaatsing van boekwerken op de lijst der verbodene, geen verbindend gezag wil hebben toegekend.

— De *Haagsche Cour.* van heden bevat een ingezonden stuk geteekend M. W. B., ter gelegenheid van de op hande zijnde verkiezingen, waaromtrent deswege onder anderen het volgende wordt gezegd:

Bij de keuze van personen, blijve het eigenbelang, zoo van ons zelven, als van andere individuen, op den achtergrond en, zoo mogelijk, geheel uitgesloten. Waar dit de drijfveer is, daar wordt het algemeen belang, het welzijn van het Vaderland, voorbij gezien. Wachten wij ons vooral voor de listige kunstgrepen van intriganten, die vaderlandsliefde en zuivere regeringsbeginselen huichelen, om eigenliefde en bevordering van zelfzuchtige oogmerken te doen zegepralen. Elke slinksche toeleg, elke poging tot stembejag, worde door ons doorzien en met kracht, zoo als dit den rondborstigen, eerlijken Nederlander betaamt, geweerd. Geen geestige opgewondenheid brenge ons toch niet op het dwaalspoor. Elke gezindheid heeft hare brave en regtschapene belijders; maar ook bij elke gezindheid vindt men Jesuiten. Tegen de zoodanigen kunnen wij niet genoeg op onze hoede zijn. Ons Vaderland, onze geliefde Vorst, heeft eerlijke, kundige, standvastige en zelfstandige mannen noodig. Zelfstandigheid vooral, daarop dienen wij het oog te vestigen. Hij, die wetten of regeringsmaatregelen anders dan naar hunne innerlijke waarde en uit aanmerking van den persoon des Ministers, van wien ze uitgaan, beoordeelt, is een ongeschikt, een gevaarlijk Volksvertegenwoordiger. Laten wij daarom al onze krachten inspannen, tot wering van stelselmatige opposanten. Door dezen is nog nimmer iets goeds tot stand gebragt. Waarlijk, wij behoeven wijsheid bij het doen van onze gewigtige keuze. Bidden wij die wijsheid van Hem, die, meer dan eens, Nederland uit gevaren heeft gered, en die het ons aan geene wijsheid zal laten ontbreken, wanneer wij ons slechts door zuivere bedoelingen laten leiden. De vrees voor Hem alleen vervulle ons gemoed; dan zal verachtelijke menschenvrees niet de drijfveer zijn van onze handeling; maar dan zal ook geene laauwheid of onverschilligheid ons terug doen blijven.

— Op den Rijnspoorweg zijn in April vervoerd 28,014 personen en is f 47,613 ontvangen.

— De groote of zontharing visscherij mag voor het loopende jaar weder met 1e. Junij aanvangen.

— Uit Vlaardingen wordt van den 2den gemeld, dat de beugvaart als geëindigd beschouwd en de uitslag als zeer gunstig kan genoemd worden, hoewel de schepen met de laatste reizen merkelijk geringer vangst dan in de maand Maart hadden aangebragt, en de prijzen tegen alle verwachting aan, voortdurend in eene flaauwe stemming waren gebleven. Daar nu in de eerste maand echter niets te wachten was en de voorraad niet groot is te noemen, is het vooruitzigt voor het artikel gunstiger. De kolvaart zal dit jaar worden gedreven door 50 schepen, welke alle reeds van hier vertrokken; doch in het begin van Junij uiterlijk terug moeten zijn, om zich voor de haringvaart gereed te maken.

— In het *Weekbl. van den Helder* leest men het volgende: Met genoegen verneemt men, dat, ten gevolge der welwillende tusschenkomst van het Britsche Consulaat, de Heer Vice-Consul W. J. Hidde Bok te Texel, door de Regering Harer Groot-Brittannische Majesteit is gemagtigd geworden tot de uitbetaling eener som van 24 £ (f 288) aan Schipper Klaas van Urk, en 7 andere zeelieden van de eilanden Urk en Terschelling, als eene belooning ter zake van het door hen met levensgevaar redden der gedeeltelijke bemanning van het, op den 24sten October 1852, in de buitengronden van Terschelling gestrande en verbrijzelde Engelsche Brikschip, Andes of Liverpool, Kapt. Robert Barnes.

— Omtrent den aanval op het Belgisch of Nederlandsch schip Antonius bij Konstantinopel, (zie ons vorig nommer) bevat de *N. Rott. Cour.* het volgende: Wij zijn in staat gesteld onzen lezers mede te deelen, dat bedoelde aanval den 18den April heeft plaats gehad op het schip Anthony, Kapitein W. J. Nipperus, van Dordrecht, en wel 's nachts, terwijl genoemde Kapt. bij zich aan boord had den Heer Muller, Kapt. van het schip Harmina, dat in de nabijheid lag. Beiden werden zwaar gewond, doch moeten volgens verklaring der Heelmeesters, zich geenzins in gevaarlijken toestand bevinden. Het schip Anthony zou binnen acht dagen zijne reis naar Galatz voortzetten. De medewerking van de Nederlandsche Legatie is ingeroepen geworden, die van haren kant alle pogingen in het werk zal stellen, dat de daders van dit gruwelijk feit opgespoord en gestraft worden.

— Te Groningen is met 1º. Mei de broodzetting afgeschaft.

— Gedurende de 4 eerste maanden van het loopende jaar, hebben niet minder dan 3400 landverhuizers zich te Antwerpen ingescheept naar Amerika.

— Onlangs deelde de *Amst. Cour.* het volgend verslag mede, eener voorlezing over „Nederland en de Nederlanders," te Norwich in Engeland den 25sten Januarij jl. door den Heer John Scott gehouden.

Na op eene nieuw voor de gelegenheid vervaardigde kaart, de middelen tot verdediging onzes lands te hebben aangetoond, liet de Heer Scott zich dus uit:

»Mogt zijne begeerte naar overheersching den onmeêdoogenden aanrander op hen afbrengen, dan hopen wij dat de geest, welke hunne vaderen in de roemrijke worstelingen der 16de en 17de eeuwen heeft ondersteund, hun liever zal doen verkiezen hun land verzwolgen te zien door de wateren, dan in de handen te vallen des onbarmhartigen vijands; en we koesteren de hoop tevens, dat edelmoedigheid, belangstelling en dankbaarheid elken vrijheidsminnaar zullen terughouden van hun een helpenden arm te ontzeggen."

Verscheidene leden van het Vredesgenootschap juichten deze zinsnede met even veel geestdrift als de overigen toe.

Als een regt, 't welk de Hollanders op den eerbied van Groot-Brittannië hebben, werd door den redenaar het volgende betoogd:

»In den tegenwoordigen tijd is, door het gansch noord-oostelijk deel van Europa, van den ijzigen Oceaan tot aan den Donau, het geheele zuidwesten door, van den Rhijn af tot aan de Middellandsche zee, waar in de middeleeuwen zoo menig een vrije staat heeft gebloeid, in geheel het zuid-oosten, van den Balkan tot aan den Peloponnesus, waar, meer dan 2000 jaren de vrijheid haar zetel gevestigd had — in den tegenwoordigen tijd is, herhaal ik, het volk in al die streken gebogen onder het juk van priesterlijke en militaire dwingelandij; in het overig gedeelte van Europa, het noordwestelijke, wordt de vrijheid slechts gebrekkig verstaan en veel minder nog inderdaad genoten. De Nederlanden echter bieden ons eene aangename, schoon bijkans eenige uitzondering aan; want dáár heeft het volk, nagenoeg in denzelfden graad als wij, het geluk van te leven onder wetsbepalingen, wijs en regtvaardig en genadiglijk uitgevoerd, en geniet het regt van te aanbidden, overeenkomstig zijn geweten."

Eene andere aanspraak van Nederland op Engelands achting is deze:

»Drie groote regerende stamhuizen van Europa, welke nu de troonen bezetten van Spanje, Napels, Parma, Modena, Toscane, Oostenrijk en Frankrijk, hebben al te gader, toen zij het toppunt van hunne magt hadden bestegen, tot vernieling van onze burgerlijke en godsdienstige vrijheden hunne uiterste pogingen aangewend, terwijl een Prins van het glorievolle geslacht, dat nu over de Nederlanden zijn schepter voert, in het uur van onzen bangsten nood ons te hulp is geschoten.

De spreker toont vervolgens aan, hoe onze Geuzen, door Parma in België op te houden, voor het minst werktuigelijk, de Britten voor de Armada hebben gevrijwaard; hoe onze Vorst, met zijne vloot en leger en door zijne wijsheid en moed, Engeland, zonder bloedstorting, van pausdom en willekeurige Regering heeft gered, en hoe zijne voorzigtigheid en gematigdheid de Engelschen in staat heeft gesteld, om hunne constitutie op een beteren en vasteren grondslag te plaatsen, »waartegen wij hopen dat, als tot nu toe, de woede der dwingelandij zich te vergeefs zal uitputten." De Heer Scott vergeet niet den lof der Nederlanders bij Waterloo, uit te bazuinen.

»Daar zijn er weinigen in Nederland," dus vervolgt hij, van de godsdienst en haar uitwerkselen bij ons gewagende, »die niet kunnen lezen en, voor zoo veel ik heb mogen opmerken, zou ik haast zeggen, dat de Bijbel er meer en meer aandachtig wordt opgeslagen dan in Engeland. Zekerlijk is zoowel de kennis der bijbelsche geschiedenis en aardrijkskunde, als van de kerkelijke historie er verreweg meer algemeen dan bij ons. En, schoon het sommigen toeschijnen moge, dat men er meer dan een behoorlijk gewigt hecht aan eene verstandelijke bekendheid met de uiterlijkheden van de Godsdienst, toch is er bewijs genoeg dat haar invloed krachtiglijk wordt gevoeld. Naauwelijks ergens, nergens meen ik, is de misdaad zeldzamer en de wet genadiger. De doodstraf wordt zelden uitgesproken, zelfs de levenslange opsluiting niet, opdat de hoop niet uitgebluscht worde in den boezem des overtreders. De Nederlandsche gevangenis-regeling is, sedert lang, meer berekend geweest tot de hervorming, dan tot de bestraffing van den schuldige; hij wordt aan het werk gezet, ja, een gedeelte van zijne verdiensten worden afgezonderd en hem bij zijne loslating uitgekeerd. Toen de beroemde Howard de gevangenissen van Rusland, Frankrijk en Groot-Brittannië bezocht, vond hij overal kerkergewelven, ellende, onreinheid, wreedheid en boeijen, in zijne beschrijving afgrijsselijk. Maar, toen hij naar Nederland kwam, was hij verheugd slechts weinig gevangenen aan te treffen en dezen nog druk bezig gehouden in ruime, luchtige, welverlichte vertrekken, waar men iedere voorzorg had genomen voor hunne behoeften en elk middel aangewend tot hunne verbetering. De edele voorzieningen in het lot der weezen zijn nergens op zijde gestreefd, en de gebouwen tot hunne huisvesting behooren tot de schoonste gestichten van Amsterdam. Daar worden zij tot nijvere kunsten opgeleid, en zoo er eenigen talent en begaafdheid mogten vertoonen, dezen ontvangen eene hoogere opvoeding en worden naar een gymnasium en van daar naar de akademie gezonden. Altijd zijn de Hollanders bereidvaardig tot hulpverleening aan liefdadige oogmerken en aan de verspreiding van het Evangelie; zij verstrekken een groot gedeelte van de sommen, gebezigd door de Protestanten in Frankrijk en België; de kerken en scholen der Waldensen in Piemont, zijn bijzonder veel aan hen verschuldigd en hun medegevoel en medewerking zijn door den Heer Elout van Soeterwoude, aan de Madiai's in den Toscaanschen kerker overgebragt."

's GRAVENHAGE, 4 Mei.

Z. M. heeft aan Dr. J. Nolet de Brauwere van Steeland, te Brussel, vergunning verleend tot het aannemen van de Ridderorde van Hendrik den Leeuw, hem door Z. H. den Hertog van Brunswijk geschonken.

— Z. M. heeft benoemd tot Ontvangers der directe belastingen enz. te Brunssum (in Limburg), de Heeren W. F. G. L. van Tengnagell de Raad, thans te Engelen; te St. Annaland c. a., H. G. Schröder, thans te Sluis; te Maassluis, H. Gerlings Jzn., tevens belast met de in- en uitklaring der zeeschepen, thans te Maasland.

— H. M. de Koningin-Moeder zou bij het huwelijk van Prins Hendrik tegenwoordig zijn, en dan naar Warschau vertrekken, om aldaar haren broeder, den Keizer van Rusland te ontmoeten.

— HH. KK. HH. Prins en Prinses Frederik zullen dit jaar, naar men verneemt, geene buitenlandsche reis ondernemen.

— Gisteren middag heeft er bij Z. K. H. Prins Frederik een diner en gala plaats gehad, ter viering van den verjaardag van Z. K. H. den Kroonprins van Zweden en Noorwegen.

— Met den 1sten Mei is het nieuw personeel, behoorende tot de hofhouding van Z. K. H. Prins Hendrik, in dienst getreden.

— Z. Exc. de Heer van Reenen, Minister van Binnenl. Zaken, heeft met zijn gezin voorloopig zijn intrek genomen in het Hôtel de Bellevue.

— Z. Exc. de Oostenrijksche Gezant de Baron von Doblhoff, zal den 10den dezer een groot diplomatiek diner geven, waaraan de leden van het nieuw Ministerie zullen deelnemen.

— De Minister van Binnenl. Zaken heeft ter kennis gebragt van degenen die mogten verlangen tot den op den 1sten September aanstaande aan te vangen cursus der Koninklijke Academie tot opleiding van burgerlijke Ingenieurs enz. te worden toegelaten, dat de commissie, belast met het onderzoek der candidaten, hare zittingen zal houden in den loop der maand Junij, op de dagen en uren, welke zullen worden bekend gemaakt aan allen, die zich ter bekoming van berigt dienaangaande, vóór het einde dezer maand schriftelijk aan den Heer Directeur der Academie zullen hebben aangemeld.

Zij, die verlangen te worden toegelaten, zullen bij het examen het bewijs moeten overleggen, dat zij op den 1sten September aanstaande den ouderdom van 17 jaren zullen zijn ingetreden, en dat zij zullen moeten doen blijken de volgende kundigheden te bezitten:

1°. De Rekenkunst, bijzonderlijk de kennis der gewone en decimaal-breuken met toepassing op het Nederlandsch maten- en gewigtenstelsel, zoomede de leer der meetkundige evenredigheden en het trekken van den vierkantswortel uit alle getallen.

2°. De Eerste gronden der Stelkunst, met inbegrip van de oplossing der vergelijkingen van den eersten graad met eene onbekende; de behandeling der wortelgrootheden en de eigenschappen der reken- en meetkundige reeksen.

3°. De Meetkunst tot aan de eigenschappen der vlakken.

4°. Het Handteekenen, waarin men eene genoegzame vaardigheid zal moeten bezitten, om uit de hand een omtrek te schetsen van een of ander geteekend voorwerp.

4°. De gronden van de Grammatica der Nederduitsche, Hoogduitsche, Fransche en Engelsche talen, uit welke drie laatste men met gemak in het Nederduitsch moet kunnen overbrengen.

6°. De gronden der algemeene en Nederlandsche Geschiedenis.

7°. De beginselen der Aardrijkskunde.

Na afloop der examina zal, voor het einde van Julij, aan de geëxamineerden (hunne ouders of voogden) die bevonden zijn al de vereischten te bezitten, van de toelating worden kennis gegeven.

GOUDA, 30 April.

Men is thans geslaagd in het bijeenbrengen van gelden tot oprigting van een monument voor wijlen Mevr. van Meerten-Schilperoort. De bewerking daarvan is opgedragen aan onzen stadgenoot, den Heer J. Strakkee. Het monument zal bestaan in een gedenksteen, ter hoogte van nagenoeg 3 el, vertoonende in het front de beeldtenis en relief der gevierde vrouw, met diverse attributen, en in een der muren van de groote kerk alhier worden geplaatst.

BUITENLANDSCHE BERIGTEN.

ENGELAND.

LONDEN, 2 Mei.

Het committé ter ondersteuning van ongelukkige vreemdelingen heeft den 23sten April den 47sten verjaardag zijner stichting gevierd, bij welke gelegenheid een maaltijd van 200 personen werd gehouden, die gepresideerd werd door den Graaf van Carlisle. Onder de gasten merkte men op den Ridder Bunsen, Ambassadeur van Pruissen en den Heer Ingersoll, Gezant der Vereenigde Staten. De President deelde in eene redevoering, die van alle zijden de levendigste bijvalsbetuigingen uitlokte, mede, dat sedert het bestaan van het committé, 50,950 vreemdelingen hulp van hetzelve hadden ontvangen en 177 personen pensioenen.

Een toast werd ingesteld op de vreemde Souvereinen en hunne Regeringen, en later eene collecte gehouden. De Koningin had reeds vooraf voor 100 £ laten inschrijven en Prins Albert voor 25 £; de Koning van Denemarken voor 50 £, de Koningin van Spanje voor 10 £, de Keizer van Oostenrijk voor 10 £, de Koning der Belgen voor 10 £, de Keizer van Rusland voor 30 £.

— Uit de opgaven van den Heer Anderson, een der Directeurs van de groote Engelsche Overland-Stoombootmaatschappij, blijkt, dat die compagnie thans bezit 40 schepen, waarvan onderscheidene van de 1ste klasse, gezamentlijk 54,000 ton groot met eene stoomkracht van 16,000 paarden. In 't geheel is de afstand, die de linie 's jaarlijks doorloopt, 1 millioen mijlen. De maatschappij doet omstreeks 150,000 personen door hare dienst leven en heeft voor de oprigting van hare stoombootvloot 30 millioen gulden besteed. Tot deze hoogte is de maatschappij in 15 jaar geklommen.

— Maandag ll. is een aanvang gemaakt met het leggen van den electrischen telegraaf van Ipswich naar Oxfortness, welke in verband moet worden gebragt met de onderzeesche lijn van die plaats naar Nederland.

— Uit Australie is weder aangevoerd eene massa stofgoud ter waarde van 482,000 £ en uit New-York voor 52,800 £ in specie.

FRANKRIJK.

PARIJS, 2 Mei.

Er is door de Regering vergunning verleend tot den aanleg van een spoorweg van Lyon naar Genève.

— Onderscheiden personen, aan wie Napoleon I in zijn testament legaten had vermaakt, doch hetgeen tot hiertoe onbekend was gebleven, hebben zich nu tot de Regering gewend om de uitvoering van die wilsbepalingen te verkrijgen.

— De Hertogin van Orleans heeft den Generaal Trezel, Oud-Minister van Oorlog van Lodewijk Philips, tot militairen Gouverneur benoemd van den Graaf van Parijs, haren zoon.

— De *Moniteur* deelt eenige bijzonderheden mede omtrent de laatste opgravingen, die onder toezigt van den Heer Place, Fransch Consul te Mousoul, bij Khorsabad, gedaan worden. Uit het vorige verslag van den Heer Place aan de Académie des Inscriptions et belles lettres bleek, dat eene dubbele rij zuilen met terrassen was ontdekt. Kort daarop, bij de voortzetting der opgravingen, heeft men een muur van 5 voet hoog en 21 voet lang ontdekt, bestaande uit fraai beschilderde en geëmailleerde steenen met belangrijke afbeeldingen. Dit bewijs van Assyrische schilderkunst bevestigt volkomen de juistheid der beschrijvingen van Ctesias en Diodorus. Later heeft de Heer Place nog eene belangrijke ontdekking gedaan, bestaande in een standbeeld, het eenige Assyrische standbeeld, dat tot dusver gevonden is. Dit beeld, hetwelk geheel ongeschonden is, stelt een persoon voor met eene flesch in de handen, en is 4½ voet hoog. Even als de tot dusver gevonden basreliefs bestaat het uit gipsachtig marmer.

— Het te Jerusalem onder bescherming der Katholieke Mogendheden gestichte hospitaal heeft in den laatsten tijd uit ons land vele giften ontvangen, en zou thans vele goede diensten doen, ten voordeele ook van den zedelijken invloed der Latijnsche Christenen.

VEREENIGDE STATEN.

De Duitsche bevolking in deze Staten is thans tot bijna 5 millioen zielen geklommen, dat is bijna 1/4 van de geheele bevolking.

— De Heer Barnum, ondernemer van openbare vermakelijkheden, heeft aangeboden al de belastingen der stad New-York, groot 4 millioen dollars, te betalen, elk kind der stad in eene goede school te doen opvoeden, iedere familie eene uitgelezen bibliotheek van 100 boekwerken te schenken en daarenboven 3 vaten meel, aan iedere Dame oud of jong een zijden kleed en iederen Heer een volledig stel kleederen benevens vrijen toegang tot het museum te geven, wanneer men hem wil toekennen de som, welke in de 7000 wijnhuizen der stad gedurende een jaar wordt verteerd en voor die tijdruimte het verkoopen van sterke dranken door die huizen wil verbieden. Rekent men, dat ieder wijnhuis gemiddeld 10 dollars daags ontvangt, zoo verkrijgt men ruim 25 millioen dollars!

CHINA.

De *Overland-China-Mail* bevat het verhaal van een gevecht, den 9den Maart door het Engelsche stoomschip Hermes geleverd, tegen 5 jonken die op de noordkust zeeroverij pleegden. Na eenige oogenblikken maakte de Hermes zich meester van de jonken en nam de 65 Chinezen, die van de bemanning waren in het leven gebleven, gevangen. Op den Engelschen bodem werd niemand door het vuur der jonken getroffen.

— Het Fransche oorlogschip la Capricieuse is van Macao naar Shanghai gestevend, ten einde de Europeanen aldaar te beschermen, ingeval hunne veiligheid door den in die rigting veldwinnenden opstand tegen het Chinesche gouvernement mogt gevaar loopen.

STADS BERIGTEN.

VERGADERING van den Gemeenteraad van Leyden, Zaturdag den 7den Mei 1853, 's namiddags ten 1½ ure.

Onderwerpen.

1°. Benoeming van 2 leden en 2 plaatsvervangers voor het bureau van stemopneming bij verkiezing van de leden der Tweede Kamer van de Staten-Generaal.
2°. Benoeming van 2 Commissarissen voor de Stads Bank van Leening.
3°. Benoeming van één lid als Commissaris voor de Gasfabriek.
4°. Benoeming van Regenten over het Minnehuis.
5°. Benoeming van ééne Regentesse voor het H. G. of Armen Wees- en Kinderhuis.
6°. Benoeming van één lid voor de Plaatsel. Geneeskundige Commissie.
7°. Voordragt van het Raadslid Sikkel Groos betreffende de uitnoodiging aan Z. M. om deze Gemeente met een bezoek te vereeren.
8°. Adres van Dr. J. A. C. Oudemans tot ontslag als Docent aan het Gymnasium.
9°. Adres van J. van der Genugten, Wed. P. Oostveen, om het genot te hebben van het pensioen over het volle kwartaal, waarin haar man is overleden.
10°. Adres van K. Slijbe, Wed. J. S. Kuyl, om pensioen.
11°. Voordragt van Curatoren van het Gymnasium tot verhooging der jaarwedde van den Claviger.
12°. Adres van J. P. Lancel om verhooging zijner jaarwedde.

De Voorzitter van den Raad der Gemeente *Leyden* noodigt bij deze de Kiesgeregtigden uit, om tot bevordering der orde bij de aanstaande keuze van *drie* Leden voor de Provinciale Staten, op Dingsdag den 10den dezer maand, van 's morgens negen tot 's namiddags vijf ure, hunne stembiljetten te willen inleveren op de volgende wijze, als:

Voor hen, wier familienaam begint met de letters:

A, B en C tusschen 9 en 10 ure. D, E en F tusschen 10 en 11 ure. G en H tusschen 11 en 12 ure. I, J en K tusschen 12 en 1 ure. L, M en N tusschen 1 en 2 ure. O, P, Q en R tusschen 2 en 3 ure. S, T en U tusschen 3 en 4 ure. V, W, Y en Z tusschen 4 en 5 ure.

Zullende evenwel die volgorde niet verpligtend zijn, en ingevolge het slot van art. 51 der Kieswet, al de op het oogenblik van het verstrijken van den tijd in de zaal aanwezige Kiezers nog tot de bus, vóór hare sluiting, ter inlevering hunner stembriefjes worden toegelaten.

Nog wordt herinnerd, dat volgens art. 61 der Kieswet van onwaarde zijn de briefjes, die het zegel der Gemeente missen, die onderteekend zijn, geen persoon duidelijk aanwijzen; niet ingevuld zijn; andere stembriefjes omvatten of daaraan opzettelijk zijn vastgehecht; — en eindelijk, dat ingevolge artt. 54, 55 en 57 der Kieswet, het openen der stembriefjes op het Raadhuis aanvangt op Woensdag den 11den dezer maand 's morgens ten 9 ure.

De Voorzitter voorn.,
LEYDEN, 3 Mei 1853. VAN LIMBURG STIRUM.

BURGEMEESTER EN WETHOUDERS DER GEMEENTE LEYDEN brengen ter voldoening aan art. 228 der Gemeentewet in herinnering der belanghebbenden, dat alle Pretensiën van het jaar 1852, ten laste der Gemeente, vóór of op den laatsten Junij dezes jaars zullen moeten worden ingediend, en dat alle Vorderingen, welke niet binnen den genoemden termijn zullen zijn ingediend, voor verjaard en vernietigd zullen worden gehouden.

Burgemeester en Wethouders voornoemd.
LEYDEN, 2 Mei 1853. VAN LIMBURG STIRUM.
De Secretaris v. PUTTKAMMER.

BURGEMEESTER EN WETHOUDERS DER GEMEENTE LEYDEN,

Gehad hebbende de navolgende verzoeken tot bekoming der vereischte vergunningen, als:

1°. Van WILLEM JAN FREDRIK WINCK, wonende alhier, om in het Pakhuis in de Rijnstraat Wijk III. N°. 94, een *Koffijbrander* te mogen plaatsen.

2°. Van WILLEM HENDRIK ZANH, mede alhier woonachtig, tot het plaatsen eener *Tabakseest* in het huis op de Vischmarkt, Wijk IV. N°. 58.

3°. Van ADRIANUS JUSTINUS WERNINK, mede wonende binnen deze Gemeente, om zijne *Azijnfabriek* over te brengen in het huis op de Hoogewoerd, Wijk III. N°. 388.

Gelet op Zr. Ms. besluit van den 31sten Januarij 1824, rakende vergunningen ter oprigting van sommige Fabrijken en Trafijken;

Brengen bij deze ter kennis van alle daarbij belanghebbenden, dat tot het hooren der Eigenaars en Bewoners van naastbijgelegene en belendende Panden, ten opzigte der Informatiën *de Commodo et Incommodo*, door Burgemeester en Wethouders zal worden gevaceerd, op het Raadhuis dezer Gemeente op Maandag den 9den Mei aanstaande, des middags ten twaalf ure; zullende de belanghebbenden verpligt zijn, hunne bezwaren tegen opgemelde verzoeken op dien tijd in te brengen, terwijl bij verzuim daarvan, zij gehouden zullen worden, zich tegen de inwilliging daarvan niet te hebben verzet.

Burgemeester en Wethouders voorn.,
LEYDEN, 2 Mei 1853. VAN LIMBURG STIRUM.
De Secretaris v. PUTTKAMMER.

DE BURGEMEESTER VAN LEYDEN waarschuwt bij dezen een' ieder, wien het zoude mogen aangaan, dat ingevolge de bestaande verordeningen, op de aanstaande Kermis, geene *Horoskooptrekkers*, *Planeetlezers*, *Dobbelaars*, *Rijfelaars*, *Draaiborden*, of diergelijke schadelijke spelen zullen worden toegelaten, en dat onder voorwendsel of schijn van iets te vertoonen als anderzins, geene *bedelaars*, *verminkte of gebrekkige personen* alhier zullen worden gedoogd, maar dadelijk door de Agenten der Policie opgevat, ten einde omtrent deze naar bevind van zaken zoude kunnen worden gehandeld. — Terwijl wijders aan allen, die in de termen der wet op het Patent-regt vallen, bij deze nadrukkelijk wordt herinnerd, dat zij niet zullen worden toegelaten, ten zij van een behoorlijk Patent voorzien, waaruit tevens blijkt, dat het diensvolgens door hun verschuldigde regt is betaald. — Dat eindelijk, niemand, gedurende deze Kermis, met iets zal mogen voorstaan, op de straten vertoonen, of daarmede rondgaan, zonder daartoe niet alleen het vereischte consent verkregen te hebben, maar ook het deswegens verschuldigde *marktgeld*, aan den *Marktmeester*, te hebben betaald. — Wordende de Commissarissen van Politie bij deze gequalificeerd, om voor de executie dezer te zorgen.

LEYDEN, 4 Mei 1853. De Burgemeester voornoemd,
VAN LIMBURG STIRUM.

Beschrijving voor het regt op de Patenten en het Personeel voor het Dienstjaar 1853 *en* 1854.

BURGEMEESTER EN WETHOUDERS VAN LEYDEN brengen bij deze, naar aanleiding van een ontvangen besluit van den Commissaris des Konings in de Provincie Zuidholland, van den 26sten April jl. A. N°. 3083 (3de Afd.,) *Provinciaalblad* N°. 50, houdende eenige bepalingen ten aanzien der beschrijving voor *het Patentregt over* het Dienstjaar 1853 en 1854 (dat is, van den 1sten Mei 1853, tot den 30sten April 1854,) alsmede naar aanleiding van een gelijk besluit van dezelfde dagteekening A. N°. 3632 (3de Afd.,) *Provinciaalblad* N°. 49, betrekkelijk de *beschrijving der Personeele Belasting voor het jaar* 1853 en 1854, ter kennisse van de Ingezetenen dezer Gemeente:

Dat op den 2den Mei een aanvang zal worden gemaakt met de beschrijving der Patentpligtigen, tabel 14, N°. 37—40, zijnde de Slijters, Tappers, Kroeg- en Koffijhuishouders, waarvoor de declaratoiren aan de huizen zullen worden rondgebragt, en na verloop van drie dagen, van wege den Ontvanger der Directe Belastingen, tegen reçu worden afgehaald, en worden gemelde Patentpligtigen herinnerd aan de bepaling van art. 2 der wet van den 24sten April 1843 (*Staatsblad* N°. 16), dat zij hun beroep niet mogen uitoefenen dan nadat zij de helft van hunnen aanslag over het dienstjaar 1853 en 1854 hebben voldaan, en nadat het verschuldigde over het voorgaande jaar, ten volle zal zijn aangezuiverd, waarvan zal moeten blijken, alvorens de acten van Patent aan hen zullen kunnen worden afgegeven. — Dat zoodra mogelijk hunne aanslagbiljetten zullen worden bezorgd, de Patenten in gereedheid gebragt, en de tijd bekend gemaakt, waarop dezelve zullen kunnen worden afgehaald.

Dat, met uitzondering der bedrijven, bedoeld bij de tabel N°. 16 der Wet, van den 22sten April 1852, (*Stbl.* N°. 61), houdende wijzigingen en uitbreidingen van de Ordonnantie op het regt van Patent, van den 21 Mei 1819 (*Stbl.* N°. 34), de tijd der uitgifte, van de door de patentpligtigen in te vullen verklaringen van aangifte, voor den jare 1853 wordt vastgesteld op den 9 Mei van dat jaar, en dat de wederinzameling derzelve, tegen reçu, door den Ontvanger of deszelfs daartoe gequalificeerden geteekend, op den achtsten dag na de uitgifte zal geschieden.

Dat de Registers der patentpligtigen, op of met den 31 Mei daaraanvolgende zullen gesloten worden, en er na dien tijd volstrekt geene verklaringen meer zullen worden aangenomen.

Wordende ieder patentpligtige bij deze herinnerd aan art. 18 der Wet op het regt van Patent, van den 21 Mei 1819, inhoudende: »dat zij, die bij het aanbieden of bezorgen der verklaringen van aangifte, of ook bij het terughalen derzelve, mogten zijn voorbijgegaan, zich niet mogen beroepen op een of ander begaan verzuim, maar integendeel gehouden zijn om zorg te dragen, dat bij de Wet gevorderde aangiften, verklaringen en aanvragen, welke ter invulling aan het kantoor van den Ontvanger der directe belastingen," (op de Mare binnen deze Gemeente) »verkrijgbaar zijn, door in persoon of door hunnen gemagtigden, behoorlijk ingevuld, op den daarbij bepaalden tijd, ter zelver plaatse moeten worden ingediend."

Alsmede aan art. 37 der voorschrevene Wet, houdende: »de aan het regt van Patent onderhevige personen, welke, na den afloop van den tijd, tot het doen der aangifte bepaald, bevonden zullen worden zich niet, of door valsche, onnaauwkeurige of onvolledige opgave, niet behoorlijk van hunne verpligtingen ten aanzien dier aangiften te hebben gekweten, zullen telken reize, wanneer hun verzuim of overtreding wordt ontdekt, vervallen in een' boete van niet minder dan 25, en niet meer dan 400 guldens.

Dat, met betrekking tot de Schippers, Schuitenvoerders enz., in de tabel N°. 16, der Wet van den 22 April 1852, (*Stbl.* N°. 61,) voorkomende, de eigenaars, vaste huurders en andere vaste gebruikers van binnenvaartuigen gehouden zullen zijn, om zich van behoorlijk patent te voorzien. — Dat, tot de door hen daartoe te doene schriftelijke aangiften, zal worden gevaceerd ter Secretarie alhier, van den 2 Mei aanstaande tot uiterlijk 15 dienzelfde maand, 's voormiddags van 10 tot 1 ure, de Zondagen uitgezonderd, voor zoo verre dat beroep niet in den loop des jaars wordt aangevangen; — wordende dezelve tevens uitgenoodigd, om de meetbrieven hunner vaartuigen mede te brengen, en alle die inlichtingen te geven, die van hen, betrekkelijk de vaartuigen, zullen worden gevorderd; — terwijl er na den 15 Mei voormeld, geene verklaringen meer kunnen of zullen worden aangenomen, en de gebrekigen, bij ontdekking, zullen incurreren de boete, bepaald bij het 37 artikel der Wet van den 21 Mei 1819, hiervoren omschreven.

Dat verder alle patentpligtigen, bij tabel N°. 7 der Wet van den 16 Junij 1832 bedoeld, zijnde inlandsche en vreemde kramers, welke met kramen,

stallen, tafels enz., kunne waren in herbergen, huizen, kamers of op publieke markten en kermissen uitstallen, mitsgaders de debitanten in loterijbriefjes, en alle handeldrijvende en als *Kooplieden* te belasten personen, welke hunne waren ter verkoop, hetzij in 't klein, hetzij in 't groot, te water of te lande met zich voeren, alsmede de ondernemers van openbare vermakelijkheden, in tabel No. 15 genoemd, voor zoo verre alle die patentpligtigen in de *algemeene* beschrijving voor 1853 zullen moeten worden begrepen, gehouden zullen zijn, zich gedurende de geheele maand Mei, ter bekoming van hun patent, aan te melden ter Secretarie dezer Gemeente, 's voormiddags van 10 tot 1 ure, de Zondagen uitgezonderd; zullende er na dien tijd geene aanvragen meer worden aangenomen, behalve van de zoodanigen, die hun beroep of bedrijf na dien tijd aanvangen, en alzoo in de bijzondere beschrijvingen worden begrepen, welke gehouden zijn, zich dadelijk bij dien aanvang van patent te voorzien.

Dat almede op den 9 Mei aanstaande, een aanvang zal worden gemaakt met de beschrijving voor de Personele Belasting over het dienstjaar 1853 en 1854.

Zij, welke, bij het bezorgen der biljetten, of ook bij het terughalen van dezelve, mogten zijn overgeslagen, zich, in geen geval, zullen mogen beroepen op zoodanig verzuim, maar integendeel gehouden zijn om de vereischte en behoorlijk ingevulde verklaringen in te dienen ten kantore des ontvangers, alwaar de biljetten ter invulling steeds verkrijgbaar zullen zijn.

Een ieder is gehouden de te doene aangiften met zijne handteekening te bekrachtigen.

Ingeval iemand betuigt niet te kunnen schrijven, zal de ontvanger of zijn gemagtigde, des gevraagd, de invulling in deszelfs naam, en *zonder daarvoor eenige betaling te kunnen eischen*, verrigten, met vermelding der redenen waarom; en zal de aangifte door den Ontvanger of deszelfs gemagtigde, in tegenwoordigheid van een derden persoon en met en benevens deze, worden geteekend, *na voorafgaande voorlezing*.

De belastingschuldigen zullen de door hen in betrekking tot de belasting op het personeel te doene aangiften, in het algemeen, behooren in te leveren in die gemeenten, alwaar de belasting is verschuldigd.

Denzulken, echter, wier belastings-voorwerpen naar de vier eerste grondslagen, alle of gedeeltelijk gelegen zijn of zich bevinden in eene andere gemeenten dan die, waarin zij hun verblijf hebben, zal het *vrijstaan* de aangifte voor alle, mits alsdan voor elke gemeenten afzonderlijk, ter plaatse hunner woning of van hun verblijf te bewerkstelligen.

Zoo wanneer paarden der *vierde* klasse door eenen zelfden belastingschuldige in verschillende gemeenten worden gehouden, zal hij in *elk* van deze, het aldaar gehouden wordend aantal *behooren* aan te geven.

Eindelijk worden de Ingezetenen verwittigd, dat tot tegenschatters voor voorgenoemde belasting zijn benoemd de navolgende personen, als:

SIMON DU CROIX, JAN LABREE,
JOHANNES VAN DER TAS, JAN VAN LITH, JUNIOR,
ABRAHAM VERHOOG, PIETER VAN DUUREN, SENIOR.

En zal deze door aanplakking en plaatsing in de *Leydsche Courant* worden afgekondigd.

Burgemeester en Wethouders voorn.,
LEYDEN, 29 April 1853. VAN LIMBURG STIRUM,
De Secretaris v. PUTTKAMMER.

ADVERTENTIEN.

Aan de DEELGENOOTEN der ***Utrechtsche Algemeene Brandwaarborg-Maatschappij***, opgerigt in den jare 1811 voor Gebouwen, Meubelen, Koopmansgoederen enz. in onderlinge waarborg of tegen vaste premie, wordt berigt dat de **Rekening** van den voordeeligen staat en steeds toenemenden bloei der Maatschappij van heden af, gedurende eene maand, ter visie ligt op Maandag en Donderdag, des voormiddags van 11 tot 12 ure, ten Kantore van voormelde Maatschappij Lt. A. No. 61. De Deelgenooten zijn gehouden hun Bewijs van deelneming te vertoonen.

De Directeur,
UTRECHT, 27 April 1853. J. C. SCHUURMAN.

Agenten te *Leyden*: de Heeren Mr. H. OBREEN, Ouden Singel, Wijk V. No. 348 en H. ZAALBERG, Heerengracht, Wijk VII. No. 114.

HOOGHEEMRADEN VAN RIJNLAND zijn voornemens op Dingsdag den 17den Mei 1853, in het Openbaar in het *Gemeenlandshuis* te Halfwege *Haarlem* en *Amsterdam* te **besteden**:

1o. *Het leveren van bezaagd en onbezaagd Eiken, Greenen, Dennen, Vuren, Ypen en Beukenhout.*
2o. *Het leveren van 125 Mudden Schulpkalk.*
3o. *Het leveren van 330 kubiek ellen Grind.*
4o. *Het leveren van 3000 kubiek ellen Zand.*
5o. *Het leveren van het benoodigde Bladriet voor 5000 vierkante ellen Rietmatbekramming.*

De Voorwaarden en het Bestek zullen vijf dagen vóór het doen der Besteding, ter lezing liggen ter Secretarie van Rijnland te *Leyden*, en in de Gemeenlandshuizen te Halfwege *Haarlem* en *Amsterdam* en te *Spaarndam*, en voorts zal dagelijks onderrigting en aanwijzing worden gedaan bij de Opzieners aldaar; zullende des voormiddags te 10 ure, des noodig, een aanvang worden gemaakt met het lezen der Voorwaarden van Besteding.

VRIJWILLIGE VERKOOPING,
bij Opbod en daarna bij Afslag,

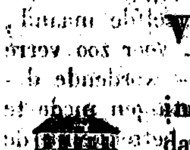

in het *Heeren-Logement* aan den Burg te *Leyden*, op Zaturdag den 7den Mei 1853 des avonds ten 7 ure, van:

Een aangenaam gelegen SPEELTUIN met fraai gebouwde zeer ruime STEENEN KOEPEL EN KEUKEN, hebbende de Tuin onderscheidene soorten van exquise Vruchtboomen, buiten de Wittepoort der Stad *Leyden* aan den Heereweg, onder de Gemeente *Soeterwoude*, strekkende vóór van den Straatweg tot achter aan den Rijn, groot 8 roeden en 11 ellen.

De voorschreven Speeltuin kan dadelijk worden aanvaard en is te bezigtigen Donderdag vóór en op den Verkoopdag, van des voormiddags 11 tot 3 ure.

De aangekondigde Veiling van het HUIS EN ERF, te *Leyden*, op de Breedestraat, Wijk IV. No. 177 zal ***geen voortgang*** hebben, zijnde het Perceel *uit de Hand* verkocht.

Nadere Inlichting zijn te bekomen ten Kantore van den Notaris P. MULLER, te *Leyden*.

GEBRs. MULLER, te *'s Hertogenbosch*, geven uit:

LEERREDENEN,
VAN
J. H. SCHOLTEN,
Hoogleeraar te Leyden. Prijs *f* 2,75.

BIJBELOEFENINGEN,
VAN
J. E. VOET VAN CAMPEN,
in leven Predikant te Leyden.
VOORAFGEGAAN VAN EEN LEVENSBERIGT,
door N. C. KIST, *Hoogleeraar te Leyden.*
(Met Portret.) Prijs *f* 3.

BIJDRAGEN
TOT DE
KENNIS VAN ONZEN HEER EN ZALIGMAKER JEZUS CHRISTUS,
DOOR
Dr. A. RUTGERS VAN DER LOEFF,
Predikant te Leyden. Prijs *f* 3.10.

En hebben ter perse:

NAGELATEN LEERREDENEN,
VAN
J. F. VAN OORDT J.W.Z.,
Hoogleeraar te Leyden.

De Inteekening op dezen Bundel geschiedt bij alle Boekhandelaren, bij wie het Prospectus voorhanden is. Eene Naamlijst van Inteekenaren wordt vóór het werk geplaatst.

BEURSPRIJS VAN SCHULDBRIEVEN.
DINGSDAG, 3 Mei.

	Laagst. Koers.	Hoogst. Koers.	Gebleven.
NEDERLAND, Werkelijke Schuld à $2\frac{1}{2}$ pCt.	$63\frac{1}{16}$	$63\frac{5}{16}$	$63\frac{5}{16}$
Dito Certificaten 3	$74\frac{1}{16}$	$74\frac{7}{16}$	$74\frac{3}{8}$
Dito dito 4	$94\frac{1}{4}$	$94\frac{7}{8}$	$94\frac{3}{8}$
Amortisatie Syndicaat $3\frac{1}{2}$	$93\frac{3}{4}$	—	—
Handelmaatschappij $4\frac{1}{2}$	—	—	—
O. I. Leening 4	—	—	—
Dito Holl. Spoorweg	—	—	—
Aandeelen Rijn-Spoorweg $4\frac{1}{2}$	$102\frac{1}{2}$	$102\frac{5}{8}$	—
Haarlemmermeer 5	—	—	—
FRANKRIJK, Certif. 3	$74\frac{3}{4}$	—	—
Dito dito 5	—	—	—
RUSLAND, Obl. HOPE 1798 en 1816 5	$108\frac{7}{8}$	109	$108\frac{7}{8}$
Dito dito 1828 en 1829 5	$107\frac{3}{8}$	—	—
Cert. bij dito 1831 en 1833 5	$97\frac{1}{2}$	—	—
Dito 1840 4	$92\frac{5}{8}$	—	—
Dito bij STIEGLITZ & Co. 4	$91\frac{11}{16}$	$91\frac{3}{4}$	—
Dito dito Nieuwe 4	—	—	—
Inschrijving in Assign. 6	—	—	—
Certificaten van dito 6	$73\frac{5}{8}$	—	—
POLEN, Aandeelen 1835 fl. 500 *f*	$164\frac{1}{4}$	—	—
Dito Obligatiën 4	$86\frac{3}{4}$	—	—
SPANJE, Obligatien à 1 pCt.	$24\frac{3}{16}$	$24\frac{1}{4}$	—
Dito Obligatiën 3	$41\frac{5}{8}$	—	—
Dito Binnenl. à 6 m. 3	$43\frac{3}{16}$	$43\frac{1}{4}$	$43\frac{1}{4}$
Bewijzen Coupons	$6\frac{3}{4}$	7	$6\frac{15}{16}$
OOSTENRIJK, W. B. bij Goll. 5	—	—	—
Dito 4	—	—	—
Dito Metall. 5	$83\frac{1}{4}$	$83\frac{3}{8}$	—
Dito Nieuwe 5	$93\frac{3}{8}$	94	—
Dito 1847 $2\frac{1}{2}$	$42\frac{13}{16}$	$43\frac{1}{8}$	—
BELGIE, Banc. $2\frac{1}{2}$	—	—	—
Dito bij ROTHSCHILD $2\frac{1}{2}$	$52\frac{15}{16}$	—	—
BRAZILIE, 1824 100 £ 5	99	—	—
PORTUGAL, te Londen 5	$41\frac{13}{16}$	$41\frac{7}{8}$	$41\frac{7}{8}$
Dito dito 4	$39\frac{5}{8}$	$39\frac{7}{16}$	$39\frac{7}{16}$
VENEZUELA, $3\frac{3}{4}$	—	—	—
MEXICO, 5	$26\frac{1}{4}$	$26\frac{1}{4}$	$26\frac{7}{8}$
AMERIKA, Bankactiën	$5\frac{1}{8}$	$5\frac{5}{16}$	—

Grieken $7\frac{5}{16}$ $7\frac{7}{16}$.
Braz. 1839, £ 100, 5 pCt. $100\frac{3}{8}$.

Te Leyden, ter Boekdrukkerij van J. G. LA LAU.